

愛知医科大学メディカルセンター広報誌

地域と繋がる。心に寄り添う。

hiiragi
vol. 5
2024

ひいらぎ

[特集]

意外と知らない
認知症ともの忘れについて

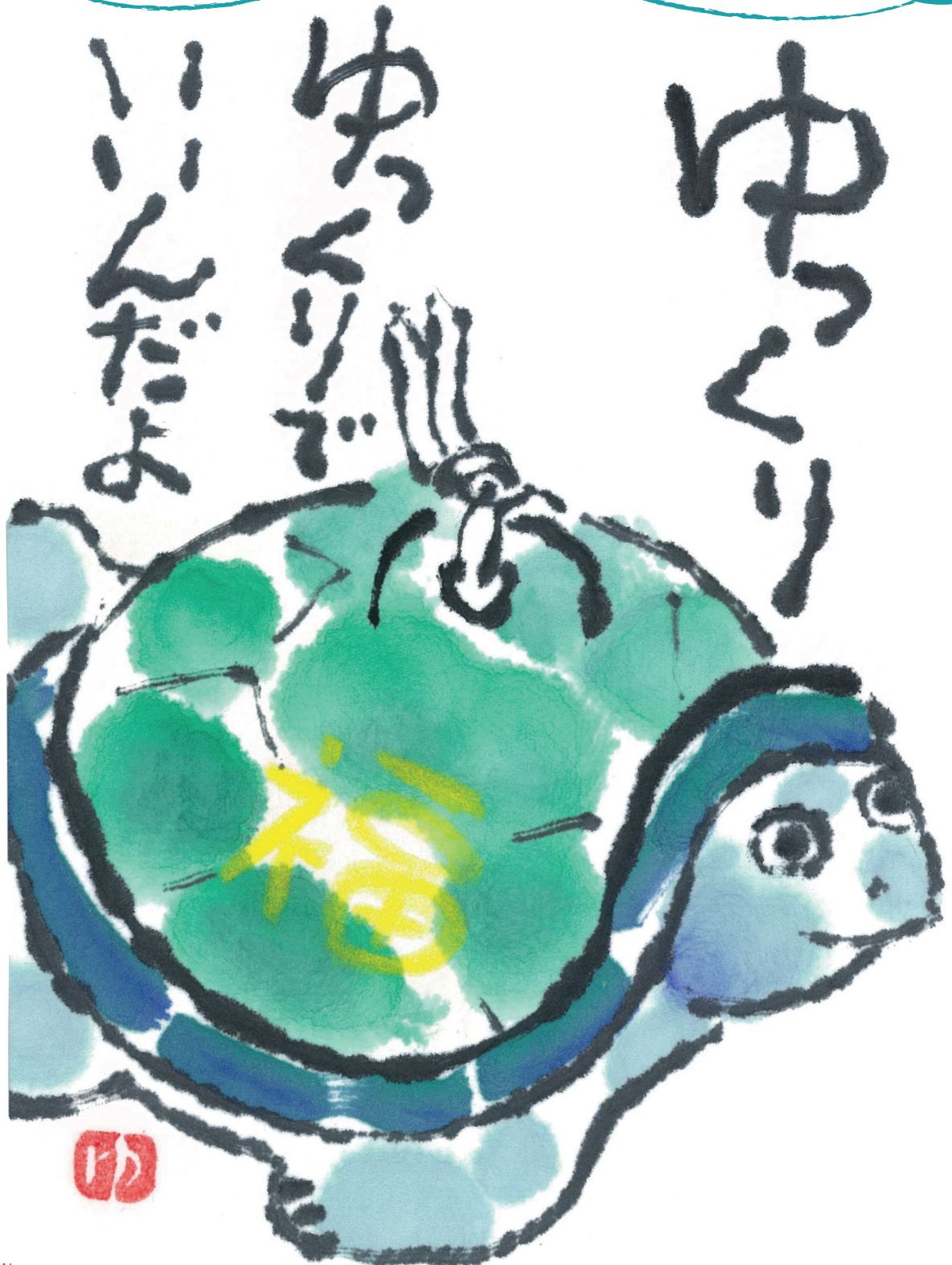

©表紙・挿し絵／亀 岡崎絵手紙ボランティア「集まるまじ」



愛知医科大学メディカルセンター

〒444-2148 岡崎市仁木町字川越17番地33
TEL:0564-66-2811 FAX:0564-66-2800
<https://www.aichi-med-u.ac.jp/medicalcenter/>





認知症と似ているようで異なる？ 認知症ともの忘れ

もの忘れ(健忘)は症状、認知症は病気

病的ではないもの忘れ・・・体験の一部を忘れる。 例)食事の内容を忘れる、食事したことは覚えている。
認知症によるもの忘れ・・・体験自体を忘れる。 例)食事したこと自体を忘れる。

認知症の種類

アルツハイマー (Alzheimer) 型認知症 > 血管性認知症 > その他

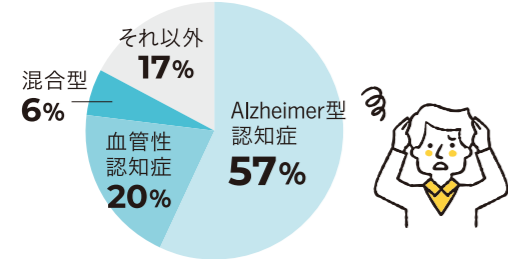

認知症の原因

Alzheimer型認知症と血管性認知症以外の認知症の原因 (n=954)

Arch Intern Med. 2003 Oct 13; 163 (18): 2219-29

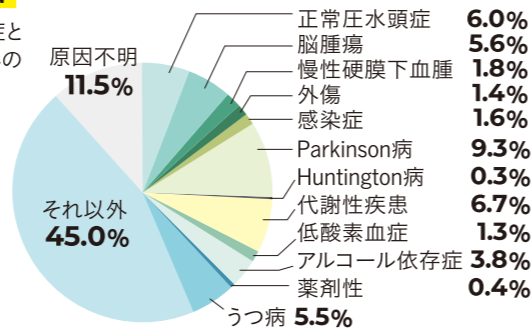

ここでは一番多いとされるアルツハイマー (Alzheimer) 型認知症について、生理的な健忘と比較するとどのような症状があるのかを見てみましょう。

表1 生理的健忘と病的健忘 (Alzheimer型認知症) の鑑別の要点

	生理的健忘	病的健忘 (Alzheimer型認知症)
もの忘れの内容	一般的な知識など	自分の経験した出来事
もの忘れの範囲	体験の一部	体験した全体
進行	進行・悪化しない	進行していく
日常生活	支障なし	支障あり
自覚	あり	なし(病識低下)
学習能力	維持されている	新しいことを覚えられない
日時の見当識	保たれている	障害されている
感情・意欲	保たれている	易怒性、意欲低下

参考文献: 認知症疾患診療ガイドライン2017

認知症の予防と対策

- 予防と内服薬について**
 - ・まずは毎日の運動が一番!
 - ・おすすめしているのは、手帳やカレンダーに食事の内容を書いてみることで、あとで見返して記憶を呼び起こす作業をする、この繰り返しが効果的です。
 - ・内服薬は進行を遅らせるものですが、飲んでいない人よりも飲んでいる人のほうが進行もゆっくりで、症状も重度にならない可能性があります。
- ご家族の対応やできることについて**
 - ・本人からの訴えに耳を傾ける。
 - ・本人を褒める。
 - ・本人の行動に付き合ってみる。
 - ・イラっとしたらまずは深呼吸!!
 - ・介護認定を受けてみよう(65歳~)。
 - ・服薬管理は本人に任せない。
 - ・定期的な受診を心掛けよう。
- 運転について**

診断されていないか、70才以上の方で、一度でも事故を起こした、起こしそうになったことのある人は、可能な限り早めの免許返納をお勧めします。 ※あくまで目安となります。
- 最近の治療薬について**

レカネマブについて・・・
 点滴です。高額であり、適応される条件が厳しいため使用できる人が限られています。治療を受けられる病院も限られています。副作用も少なからず出現する場合があります。まずはかかりつけ医に相談を。

リハビリテーション室

認知症セルフチェックリスト Check!

認知症の簡易的な自己診断テストです。みなさんも一度試してみませんか?

1 山口式 キツネ・ハト 模倣テスト

このイラストの手を10秒間よく見て真似して作って下さい。

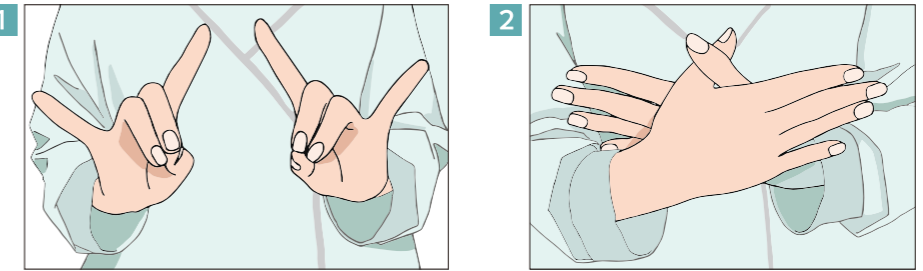

①のイラストはキツネの手、②のイラストはハトの手です。10秒以内に作ることは出来ましたか?

2 自己診断 テスト

ご自身で思い当たる項目に丸を付けて下さい。

<input type="checkbox"/> 1 今日が何月何日か分からないことがある。	
<input type="checkbox"/> 2 周囲の人から「同じ事を何度も聞く」と言われることがある。	
<input type="checkbox"/> 3 財布や鍵など、物を置いた場所を忘れてしまう。	
<input type="checkbox"/> 4 自分で掃除が出来なくなった。	
<input type="checkbox"/> 5 最近よくむせる、しゃべりにくい、飲み込みにくいことがある。	
<input type="checkbox"/> 6 気分の浮き沈みが多くなった。	
<input type="checkbox"/> 7 高血圧や糖尿病の既往がある。	

判定 上手く手の形を真似できないことや、○のつく項目が多い方は認知機能の低下が疑われるかもしれません。気がかりな方は「もの忘れ外来」を受診するのがよいでしょう。認知症が疑われるご本人が新しい医療機関の受診を嫌がる場合は、まずはかかりつけ医へ相談し、必要があれば専門機関を紹介してもらう手段もあります。

脳の活性化に役立つリハビリテーション Let's try!

人は古い記憶の方が残りやすいと言われていています。これから紹介する3つの方法を用いてリハビリテーションを行ってみてはいかがでしょうか。見て触って香りを嗅いで味わってみるなど五感を使って脳を刺激することが大切です。

回想法

昔の写真やおもちゃを使い、家族や友人と思い出を語りながら人生を振り返る。

↓
 気持ちの安定やコミュニケーションの活性化に繋がる。



芸術療法

歌や楽器の演奏、俳句や陶芸など本人が親しみやすい事を行う。

↓
 自信や精神的な安定を得ることができ、共通の話題が生まれてコミュニケーションの機会が増える。



家事でリハビリテーション

料理や掃除、洗濯などの家事でもリハビリテーションをやってみましょう(家族の接し方のコツ)。家事は記憶、判断力、集中力がないとスムーズに行えません。しかし、家族など他の人の助けがあれば遂行できることが多くなります。達成感や自信を得られるため、日常生活に張り合いが出やすくなります。こうして自分の居場所や役割を生活の中で感じてもらうことが大切です。

お料理編 ~ 例 カレーライス ~

- 1 「ジャガイモとニンジンを切ってね」など切るという **シンプルなひとつの作業をお願いする**
- 2 切り終えたら「上手だね!」などと、 **上手くいっている事を伝える**
- 3 作業が止まり、戸惑っているときは「次はニンジンを切るんだよね」と次の手順を先回りしてざりげなく伝え、 **失敗させないようにする**
- 4 作業後「ありがとう、助かったよ」など、 **感謝の気持ちを伝えることによって自分が必要とされていると感じることで意欲がわき、次の行動に繋げることができる**



Medical rehabilitation hospitalization for a short term

MEDICAL CENTER

**短期メディカル
リハ入院**

Pick up 短リハ &

短期メディカルリハ入院とは

在宅生活において身体機能が徐々に衰え、以前より介助量が増えてしまった方や外出することが難しくなってきた方を対象にリハビリテーションを行います。少しでも機能を回復し重症化予防や生活能力の向上を目指しています。



- 入院期間** 2週間
- 対象者**
 - ・リハビリテーションをすることに意欲的である方
 - ・日常生活動作(ADL)が少しずつ低下した方
 - ・転びやすくなったと感じる方
- 特色** 機器を用いたトレーニングを行うことで、データに基づいた運動を提供することができます。
- メリット** 運動を継続することで動作改善だけでなく、多くの疾患・病態の改善や今後発症しうる疾患予防が期待できます。
- ルール**
 - ・入院前に生活していた場所に戻ります。
 - ・運動のための入院であり、医師の治療を目的とした入院ではありません。
 - ・原則服薬調整は行いません。そのため4週間分の持参薬をお持ちください。

ペインリハ

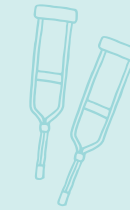

Medical pain rehabilitation hospitalization for a short term

MEDICAL CENTER

**短期メディカル
ペインリハ入院**

短期メディカルペインリハ入院とは

慢性的な痛みを抱える方に、運動療法と教育を組み合わせた短期集中型の入院プログラムを行います。少しでも患者さんの身体的・精神的な苦痛を緩和し、社会的活動を高められるように取り組むプログラムです。



- 入院期間** 2週間
- 対象者**
 - ・慢性的な痛みを抱え、日常生活動作(ADL)が少しずつ低下した方
 - ・リハビリテーションをすることに意欲的である方
- 特色** 機器を用いたトレーニングを行うことで、データに基づいた運動を提供することができます。
- メリット** 1日を通して運動療法と痛みに対する**動画コンテンツ視聴**を組み合わせ、住み良い生活ができるよう、活動量を高めていきます。
- ルール**
 - ・入院前に生活していた場所に戻ります。
 - ・運動のための入院であり、医師の治療を目的とした入院ではありません。
 - ・原則服薬調整は行いません。そのため4週間分の持参薬をお持ちください。

お問い合わせ

入院予約に関しては
予約受付窓口 TEL(0564) 66-2811 (代表) 受付時間 平日 8:30~18:00

リハビリテーションの内容に関しては
リハビリテーション室 TEL(0564) 64-6136 (直通) 受付時間 平日 13:00~15:00

短リハ・ペインリハ1日の流れ

One Day

朝食



リハビリテーション以外の時間も運動を行います。

有酸素運動(自転車こぎ等)

ペインリハのみ
教育動画視聴もあります。



自主訓練(筋力訓練など)

ペインリハのみ
教育動画視聴もあります。



Point

基本的に**ベッド**では
休まず、一日を通して
運動を行います!

8:00

9:00

10:00

11:00

12:00

13:00

15:00

18:00

リハビリテーション



入浴

昼食



食事は毎食食堂で
召し上がっていただけます。

リハビリテーション



ゆっくりで
大丈夫ですよ。

夕食



お仕事について行って、いいですか？

Oshigoto Tsuiteitte lidesuka

Check! /

病院には多くの専門職員が働いています。今回は臨床工学技士と医師事務作業補助者のお仕事に密着します♪
さあ、一緒にスタッフの1日を見て行きましょう。



臨床工学技士

(Medical Engineer: ME)

医療技術部
ME室 臨床工学技士 岡田 幸大

仕事内容
血液浄化装置や人工呼吸器など、患者さんの生命維持に関わる医療機器の操作や保守点検を行っています。



医師事務作業補助者

(Doctor's Clerk: DC)

事務部 医事課 主事 横田 恵里

仕事内容
医師の指示のもと、記録入力や検査等のオーダー(依頼)を行っています。これまで医師が担っていた事務作業を代行することで、「医療の質の向上」につながるようサポートを行います。

7:30～ 透析の準備

透析機器の準備(機器の動作確認、患者さんに合わせた治療材料の組立てをします。)透析に使う水の確認(水が汚いと治療に支障をきたすため透析用に水がキレイになっているか確認します。)



透析は1回につき4時間かかります。

8:30～ 透析開始

(腎臓病センターで透析患者さんの様子を確認します)看護師さんと協力して問診したり、患者さんに透析機器を用いて治療を行います。

10:30頃 ME同士で交代しながら休憩

患者さんの治療に差し支えないように休憩をとります。

12:30頃～15:00頃 透析終了作業と後片付け

翌日も朝から透析が安全に開始できるようにメンテナンスを行います。

15:00～

病棟から返却される医療機器のメンテナンスや、透析患者さんの血管の超音波検査等を行います。

16:00 業務終了



透析の準備で朝早く出勤する分、帰宅時間も少し早いです。



こんな事も聞いちゃいました!

Q1. 仕事をする上で大切にしている事は?

患者さんの安全を第一に考えることです。

Q2. 患者さんのために意識している事は?

主観的にならないことを意識しています。患者さんの意見を尊重したり、周りのスタッフと情報共有をしたりなど自分の意見を押し付けないようにしています。

- 7:00
- 8:00
- 9:00
- 10:00
- 11:00
- 12:00
- 13:00
- 14:00
- 15:00
- 16:00
- 17:00
- 18:00

8:30～ 外来予約状況の確認

外来診療開始前に診察室を整えます。(PCがすぐに使用できるか、整理整頓等)

9:00～ 外来診療開始

(診察する医師の近くにおいて診察の状況を確認)必要に応じて医師の指示のもと検査オーダーや入院書類の準備等を行います。



先生と患者さんとのやりとりを聞き漏らさないように細心の注意を払います。

13:00頃～ 休憩

看護師さんへの引継ぎをし、外来業務に差し支えないようにしています。



外来診療の補助業務中は常に気を張っているため、この時間が心休まる瞬間です。

14:00頃～16:00頃

翌日の外来診療の予約状況を確認します。

16:00～

保険会社への診断書、介護保険の主治医意見書の作成や手術情報の登録等の医師代行業務を行います。



こんな事も聞いちゃいました!

Q1. 仕事をする上で大切にしている事は?

患者さんの診療がスムーズに進むよう診療担当医師をはじめとした多職種との連携を図っています。その中で、より良い業務の進め方や工夫を日々模索しています。

Q2. メディカルセンターの特徴はなに?

様々な診療科(専門医)があり、愛知医科大学病院(本院)とも連携しており、必要な医療が受けられます。また、診療科、職種をこえたスタッフ間のチームワークも良く働きやすい環境です。



メディカルセンタースタッフの 制服紹介 vol.1



愛知医科大学メディカルセンターの各職種の制服紹介です。沢山の職種があるので、まずはvol.1として以下の制服について紹介します。各職種で連携してより良いチーム医療を提供しています。

Medicalcenter

Hiragi



看護師(女性)



理学療法士
作業療法士 言語聴覚士



看護師(男性)



看護補助員



看護師(男女)



診療放射線技師



社会福祉士
(医療ソーシャルワーカー)



臨床工学技士(ME)



薬剤師



2023年度メディカルセンターには16人の新人職員が入職しました!! 今回 その内の5名に1年を振り返ってもらいインタビューを行いました。今後の活躍にもどうぞご期待ください!!



Hitomi Kadotani

医療技術部 医療福祉相談室
社会福祉士(医療ソーシャルワーカー)

角谷 ひとみ

Q1 自分自身のモチベーションUP方法、疲労回復方法は?

休みの日に友達と過ごしたり、趣味などの自分の時間を作ることを大切にしています。

Q2 学生時代の理想と就職後の現実のギャップに驚いた?

学生の頃は退院支援を中心に学んできました。実際にMSW(医療ソーシャルワーカー)として働いてみると、その業務は退院支援だけでなく、療養上の支援など多岐にわたることを知り、驚いたと同時にもっと専門職として自覚を持つ必要があると感じています。

先輩職員からのコメント 医療技術部 医療福祉相談室 社会福祉士(医療ソーシャルワーカー) **増崎 雄基**

新社会人として1年間お疲れ様でした。福祉職として病院に就職し、右も左も分からない中で大変なこともあったと思いますが、持ち前の明るさと積極性で乗り越えられたと思います。今後も初心を忘れずに患者さんに寄り添えるMSWになって下さい。

Q3 患者さんやご家族と話し合う中で特に注意していることは?

相手の方に不安を感じさせないように視線を合わせたり、落ち着いた声で話すことを心掛けています。また、今後の方針を決定する際は、いくつか選択肢があることをお伝えして患者さんやご家族が選択できるように心掛けています。

Q4 やりがいは?

入院する患者さんは、生活する環境や状況が一人一人違います。患者さんやご家族の抱えている困りごとや不安を解決できた時や、感謝の言葉をかけてもらった時にやりがいを感じます。

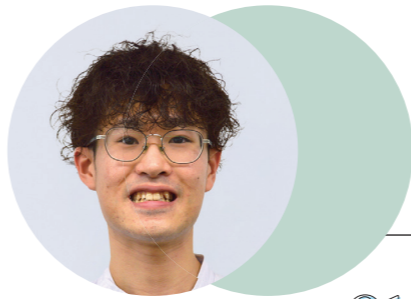

Yoshikawa Takahiro

医療技術部 リハビリテーション室
作業療法士

吉川 誉隆

先輩職員からのコメント

医療技術部 リハビリテーション室
作業療法士

清水 佳乃

吉川くんの何事にも全力で向き合っている姿を見ると、自分も負けられないなと良い刺激を貰います。これからも、今のリハビリテーションに対する情熱や気持ちを忘れずに頑張ってください!

Q4 自分自身のモチベーションUP方法、疲労回復方法は?

院内の勉強会に参加し、先輩方の考え方を学ぶことを通してモチベーションを維持しています。疲労については、仕事には集中しプライベートは楽しむことを意識してメリハリを作っています。

Q5 1年を振り返り、1年は早かった?遅かった?

学生時代は、コロナ禍だったため自宅にいる時間が多くありました。そのときと比べると、毎日が充実しているためか1年がとても早く感じています。

Q6 病棟では看護師と協力する場面があるとと思うが、大切にしていることは?

患者さんの目標や方向性を定めるためにも、常日頃から看護師さんとコミュニケーションを図ることが重要だと感じています。新人である自分は、特に自ら話しかけることを意識しています。

Q7 1年で一番やりがいを感じたときは?

自分が担当させていただいた患者さんが、歩いて笑顔で退院される姿を見たときに一番のやりがいを感じました。今後も、患者さんの笑顔を増やしていけるよう支援していきたいです。



Yuta Ono

看護部 看護師

小野 裕汰



Yuuka Tomida

看護部 看護師

富田 侑花



Q1 看護師になった理由

親に勧められて魅力的な仕事だと感じたためです。

Q2 看護師を目指すことを話された際の親御さんの反応はどのような感じだった?

本当に看護師になるの!? という感じで驚いていました。

Q3 男性看護師として患者さんに接して、良かった点と困った点について

良かった点

患者さんにとっては、男性看護師は珍しいと感じられるのか、会話のきっかけとしてよく話しかけていただけます。

困った点

男性に看護されることに抵抗のある患者さんもいるので、先輩等に対応を代わってもらう時に申し訳なく思います。また、ドクターと間違われやすく、診察して欲しいなどと声をかけられてしまうことです。

Q4 今後の目標は?

1年目よりも任される業務や役割を増やしていきたいです。また、将来的には認定看護師を目指しているので、自分の目指したい専門分野の知識も身に付けていきたいと思っています。

Q5 休日の過ごし方やストレス発散方法は?

休日は、家でゆっくり過ごしたり、犬の散歩をすることが多いですが、気が向いた時に、ドライブや野球をしたりします。

先輩職員からのコメント 看護部 看護師 **沢田 昌己**

小野君、1年間お疲れ様でした。慣れない環境で覚えることも多く大変だったと思いますが4月の頃から比べると頼もしくなったなと思います。2年目看護師としてさらなる成長を期待しています。



Q1 1年を振り返ってみて、大変だった?

看護師としての1年は、毎日様々な疾患を持った患者さんに出会い、未経験の看護技術を多く学びます。徐々に受け持ち人数や重症度が高くなる中で先輩からのアドバイスや自分で学んだことを患者さんに提供できるようになり、退院や状態が改善された時に自信となり、大変ながらも喜びにつながっています。

Q2 患者さんと接して感じたこと

患者さんの中には、コミュニケーションをうまく図ることのできない人も多く、関わり方に悩むこともありました。患者さんと接して感じたことは、その人の伝えたいことを時間がかかっても根気強く接し、その人に適した方法でコミュニケーションを図ることが大切だと感じています。

Q3 今後の目標は?

私は、以前から患者さんと毎日ゆっくりとコミュニケーションを図り、寄り添い、信頼関係を結ぶことのできる看護師になりたいと思っていました。忙しい業務の中でも、患者さんとのコミュニケーションを大切に、寄り添えるようにしていきたいです。

Q4 休日の過ごし方やストレス発散方法は?

学生時代の友人や同期の仲間と食事や旅行に行っています。また、食事をしながらお喋りをしたり、買い物をする事でストレスの発散をしています。

先輩職員からのコメント 看護部 看護師 **土井 美沙希**

患者さんとの関係に悩む事も多かったですが、沢山コミュニケーションを取る事で患者さんのニーズを引き出せていると思います。自信を持って、頑張っていこうね!



Momoka Hagimoto

医療技術部 ME室
臨床工学技士

萩本 桃加

Q1 どうして臨床工学技士(ME)になったの?

高校生のときに工学系の分野に興味があり、さらに昔から医療従事者になりたいという気持ちがありました。その2つを叶えられる職業がMEだったためこの道に進みました。

Q2 MEは家電にも詳しい?昔から電気機器に詳しくあった?

MEの中には詳しい方もいらっしゃいますが、私は全く詳しくないです。

Q3 1年で成長した点、苦労した点は?

成長した点

入社したばかりの頃は緊張して患者さんと上手くお話しすることができませんでした。今は自分から患者さんに話しかけられるようになりました。

苦労した点

色々な仕事を覚えることが大変でした。まだ私からわからない仕事も多くあると思うので、気を引き締めて頑張ってお勉強していきます。

上司からのコメント

医療技術部 ME室
臨床工学技士 主任

中神 知久

前向きな業務姿勢に感心しています。今後も頑張ってください。



Q4 新しい機械の勉強はいつどこでしているの?

新しい機器が入ると医療機器のメーカーさんがその都度勉強会を開いてくださいます。

Q5 MEは病院のどこにいる?何をしているの?

2階にあるME室にいます。主に医療機器の保守・点検を行っており、他には腎臓病センターやおべ室、病棟などで仕事をしています。

Q6 病院スタッフとコミュニケーションは取れている?

腎臓病センターのスタッフの皆さんとはほぼ毎日コミュニケーションを取っており、非常にお世話になっています。その他の部署の方とは少ししかお話をすることがないのでこれから少しずつコミュニケーションを取れたら嬉しいです。

Q7 来年の目標は?

少しでも頼ってもらえる存在になりたいです。





教えてください!! 処方せんと薬のこと

巷でよく耳にする処方せんや薬のことについて、当院薬剤師に解説してもらいました。今日から使える豆知識となっているので、ぜひご覧ください。



薬剤室 薬剤師 主任 近藤 正規

Q 以前使用した処方せんは使用できる？

A 処方せんの有効期間は、「**交付された日を含めて4日以内**」と決められています。期限を過ぎると無効となり、薬の受け渡しはできません。処方せんにも使用期間が記載されていますので、確認してみてください。

Q 冷蔵庫に薬は保管できる？

A 薬の保管温度は、薬の種類によって異なります。例えば錠剤やカプセルなどの内服薬は室温で保管することが多く、坐薬や注射剤は冷所保管することが多いです。また直射日光のあたる場所や夏場の車内のような高温になる場所、湿気の多いジメジメした場所は避ける必要があります。凍らせてもいけない。冷蔵庫の保管は**結露によって湿気を吸ってしまうことがある**ため、指定された薬以外は、**薬箱に入れて、風通しの良い棚などに保管**しましょう。

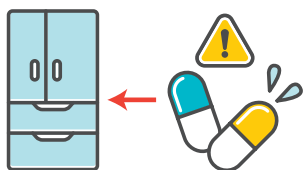

処方箋	
(この処方箋は、どの保険高給でも有効です。)	
公費負担番号	保険番号
公費負担医療の受給番号	被保険者証・被保険者手帳の記号・番号 (扶養)
氏名	保険医療機関の所在地及び名称
生年月日 性別	電話番号
区分	保険医氏名
交付年月日	新運用番号
	処方箋の使用期間

Q 家族の風邪がうつったとき、違う人に処方された薬は服用してもいいの？

A 医療用医薬品は、医師が患者さんを診察した上で、症状に合わせて処方する薬です。さらに患者さんの年齢や体重、体質を考慮して、種類や量を調整するため、**患者さん本人以外の方が服用することは避けましょう。**



職場紹介 放射線室 Check!

CT検査風景



診療放射線技師とは

放射線による検査・治療に携わる業務を中心に行っています。当院での業務内容は、一般撮影検査、CT検査、骨密度検査、透視検査などがあります。

また放射線を用いないMRI検査や三次元画像の作成など、様々な画像情報の提供を行っています。

機器のメンテナンスや被ばく管理などを行い、患者さんに安心して検査を受けていただけるよう心掛けております。

放射線検査に関して、不安な点やご質問等ありましたら、お気軽にご相談ください。

三次元画像作成風景



手術時など、撮影室で撮影できない場合は、移動型装置でも対応しています!

スタッフ紹介

放射線室(9名)を代表して聞きました! 皆さんの趣味を教えてください!

技師歴 8年目

・散歩・読書

技師歴 8年目

・温泉巡り・将棋

技師歴 4年目

・裁縫・花札

安心のサポート

かかりつけ医ご紹介コーナー

医療法人 菅整形外科・内科クリニック

かん いわお かん ゆき
院長 菅 巖 先生 副院長 菅 由季 先生

からだの不調は、いくつかの要素が関与していることが少なくありません。「自分の症状は何科にかかればいいのか」とお悩みになることもあるかと思えます。当クリニックでは、整形外科、内科其々の専門医による診察のうえで、内容によっては整形外科から内科、あるいは内科から整形外科での追加の診察を直ちに実施し総合的視点による診断のうえ、治療をすすめていくことを特徴としております。

また、当クリニックのスローガンであります「いつまでも元気に歩こう」を皆様が実践できるよう、整形外科的、内科的両面から、歩ける身体を保つための予防・治療についても積極的にサポートできるよう努めてまいります。

地域に根ざした皆様のかかりつけ医としてお力になれるようスタッフ一同努力してまいります。どうぞよろしくお願い申し上げます。



いつまでも

元気に歩こう

〒444-0079 岡崎市石神町3番地13

TEL.0564-24-2828

休診情報はこちらから▶

<https://kan-seikei-naika.jp/>

診療科目 整形外科・内科
糖尿病内科・リハビリテーション科

診療時間	月	火	水	木	金	土	日・祝
9:00~12:00	●	●	●	●	●	○	/
15:30~18:30	●	●	●	/	●	/	/

※土曜日の内科診療受付は11:00まで

須田クリニック

すだ かつひさ
院長 須田 勝久 先生

平成11年に岡崎市民病院呼吸器内科を退職し開業しました。専門性を生かし、咳、喘息、息切れ、肺炎、アレルギー、新型コロナなどの診療に取り組んできました。

同時に総合診療として、どんな症状でも診療科を超えて相談にのっています。必要な時にその患者さんにベストな専門医に紹介する事をモットーにしています。

通院できなくなった方の往診にも応じています。どんな難題でも一緒に知恵をしぼって考えますので、お困りの方は、ぜひご相談下さい。



診療科を超えて

相談に応じます

〒444-2122 岡崎市鴨田本町18-12

TEL.0564-23-8011

診療案内 内科、呼吸器内科、アレルギー科

診療時間	月	火	水	木	金	土	日・祝
9:00~12:00	●	●	●	/	●	●	/
15:00~18:30	●	●	●	/	●	/	/



\ Instagram /

フォロワー募集中!

愛知医科大学メディカルセンター
Instagram公式アカウントが
できました!

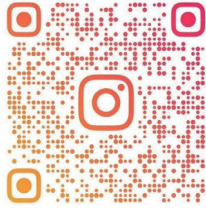

AMU_MEDICAL_C

Follow Me!

当院の最新情報を配信して
います♪上のQRコードから
フォローお願いします😊



病院広報誌「ひいらぎ」 ご意見・ご感想募集

愛知医科大学メディカルセンター広報誌「ひいらぎ」のご意見・ご感想や次号以降の掲載内容について募集しております。皆様のご意見をふまえてより良いものになればと思っております。ぜひQRコードから簡単なアンケートにご協力をお願いいたします。

アンケートは
こちらから



過去のバック
ナンバーはこ
ちらからご覧
頂けます。



愛知医科大学メディカルセンターの理念

理念

地域を守り共に生きる中核病院として、患者本位の医療を目指します。

- 社会の信頼に応える医療機関
- 人間性豊かな医療人を育成できる教育機関

紹介状のご持参がない場合でも、
別途、選定療養費はかかりません。

「かかりつけ医」から地域医療連携室を通して事前予約が可能です。
当日予約外でも受診可能です。

絵手紙スケッチがかけようになりたい人のためのグループ



絵手紙ボランティア「集まるまい」



簡単なスケッチが描けるようになりたい人、一人ではちょっと…という人が集まり活動しています。

- 開催日 毎月 第3土曜日 (スケッチ先は毎月変わります)
- 会費 年間 1,000円

講師はおりません。ご興味がある方は、是非ご連絡ください。

お問い合わせ先 ☎ 0564-54-3651 担当者 岩田

病院広報誌の表紙に絵手紙が掲載されています。総合受付横にも季節の絵手紙を掲示してありますので是非ご覧ください。

編集後記

「ひいらぎ」第5号を手にとってくださりありがとうございます。本号では、特集「認知症ともの忘れ」、短期メディカルリハ入院・短期メディカルペインリハ入院の紹介、当院スタッフの仕事内容や職場紹介、新人インタビューなどを掲載しました。ご参考にしていただければ幸いです。引き続き「ひいらぎ」第6号に向けて皆様の作品を募集しています。俳句・短歌・川柳・写真・わたしの○○自慢に、奮ってご応募ください。

広報委員会委員長 加藤義郎

■ 2024年3月発行 ■ 編集・発行/愛知医科大学メディカルセンター広報委員会

お問い合わせ

愛知医科大学メディカルセンター 事務部 総務課 TEL: 0564-66-2826 / mc-soumu@aichi-med-u.ac.jp
※皆様からの作品等、ご応募お待ちしております。
ご興味のある方は、是非愛知医科大学メディカルセンター 事務部 総務課までお問い合わせください。